LLOYD'S REGISTER • LRQA
ISO 9001:2015

Брой 173
МАЙ 2018

STING pharmaceutical products

Авангардни
Бизнес
Ведица

Стинг АД

www.stingpharma.com

web.stingpharma.com

Скъпи читатели,
Колоритен и наситен с празници е месец май, но най-значимият и знаков е денят на славянската азбука. Буквите, които свързваме в думи, а тях в изречения са като една огърлица, която гордо носим, без да осъзнаваме нейната мощ. Логично е да си зададем въпроса какъв потенциал притежава грамотността. Ако успеем да опознаем и овладеем енергията ѝ, то много по-лесно ще се справим с предизвикателствата на съвременния свят.

Ние, като здравни специалисти, трябва да стимулираме и насърчаваме четене, защото то подобрява концентрацията и намалява стреса. Нека заедно да подкрепим този процес и така да се погрижим за психичното и физическото здраве на гражданите. Силата на писаното слово е огромна, защото притежава разнопосочност от послания.

Ще се радваме, ако откривате такива и в нашето списание.
Стремежът на екипа ни е да разширява вашия кръгозор от професионални познания.
Скъпи читатели, използвайте словото – пишете ни.

STING pharmaceutical products

https://www.umniknigi.com/

Съдържание

Rx продукти	**4**
Invokana	
Фарма общество	**8**
НЗОК намали доплащането на медицинските изделия	
OTC продукти	**21**
Хранителни добавки	**27**
Козметика	**33**
Медицински изделия	**39**

Четенето е здраве!

Кампания за стимулиране на четенето, инициатива на „СТИНГ“ АД

„Как мислят потребителите? Незаменими прозрения за манталитета на пазара“ от Джералд Залтман е практична и полезна книга за това какво „движи“ потребителите, т.е. какво им влияе в избора на продукти. Авторът изследва грешките за мисленето на клиентите и предлага нова маркетингова парадигма – „мислене за мисленето”.

Това е световен бестселър, получил множество награди и отразявания от бизнес пресата в редица страни и е преведен на над 15 езика.

Издава СТИНГ АД
Главен редактор:
маг. фарм. Аделина Любенова
Реклама: Петя Шебова,
Ивелин Иванов
Дизайн и предпечат:
Десислава Христова
Печат: Дедракс АД
Разпространение: СТИНГ АД;
София, бул. „Асен Йорданов“ №6;
тел. 02/970 31;
office.sofia@stingpharma.com

Списанието е специализирано за фармацевти. Разпространява се безплатно с рекламна цел. Редакцията не носи отговорност за предоставените материали. Препечатване на текстове, илюстрации или обособени части от списанието може да става само след писменото съгласие на издателя.

Иновация 2018

janssen

Invokana е показан при възрастни на 18 и повече години със захарен диабет тип 2. Invokana не е проучван при пациенти с диабет тип 1 и затова не се препоръчва за употреба при тези пациенти.

Прилага се за подобряване на гликемичния контрол като:

- **Монотерапия**

Когато само с диета и физически упражнения не се постига задоволителен гликемичен контрол при пациенти, за които се счита, че употребата на метформин е неподходяща поради непоносимост или противопоказания.

- **Допълнителна терапия**

Допълнителна терапия към други лекарствени продукти, понижаващи глюкозата, включително инсулин, когато те, в комбинация с диета и упражнения, не постигат задоволителен гликемичен контрол.

Как се приема Invokana?

Invokana трябва да се приема перорално веднъж дневно, за предпочитане преди първото хранене за деня. Таблетките трябва да се гълтат цели. Ако бъде пропусната доза, не трябва да се приема двойна доза през същия ден.

Безопасността и ефикасността на канаглифлозин при деца на възраст под 18 години все още не са установени. Липсват данни.

Как действа Invokana?

Транспортерът SGLT2, експресиран в проксималните бъбречни тубули, отговаря за по-голямата част от реабсорбцията на филтрираната глюкоза от тубулния лумен. При пациенти с диабет се наблюдава повишена реабсорбция на глюкоза в бъбреците, която може да доведе до постоянно повишени концентрации на глюкоза в кръвта.

Инхибитор на SGLT2

Като инхибира SGLT2, канаглифлозин намалява реабсорбцията на филтрираната глюкоза и понижава бъбречния праг за глюкозата (renal threshold for glucose, RTG), като по този начин повишава UGE и така понижава високите концентрации на глюкоза в плазмата посредством независим от инсулина механизъм при пациенти с диабет тип 2.

Ползи от Invokana

Предизвиканата чрез инхибиране на SGLT2 глюкозурия също така причинява осмотична диуреза, като диуретичният ефект води до понижаване на систолното кръвно налягане; от глюкозурията следва загуба на калории, а от там редукция на телесното тегло, както доказват проучвания, проведени с пациенти с диабет тип 2.

Какви са рисковете?

Поради механизма си на действие канаглифлозин предизвиква осмотична диуреза чрез увеличаване на екскрецията на глюкоза с урината (UGE), което може да намали вътресъдовия обем и да понижи кръвното налягане. В контролирани клинични проучвания с канаглифлозин е наблюдавано увеличаване на нежеланите реакции, свързани с хиповолемия

Invokana®
canagliflozin tablets

(напр. замайване при изправяне, ортостатична хипотония или хипотония) по-често при доза 300 mg, най-често в първите три месеца. Редки случаи на диабетна кетоацидоза (ДКА), включително животозастрашаващи и фатални случаи, са докладвани при пациенти, лекувани с инхибитори на SGLT2, включително канаглифлозин.

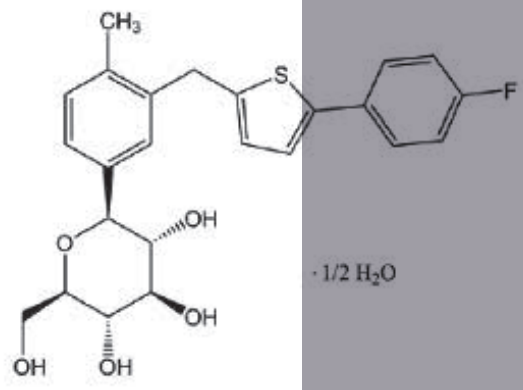

При лечение с канаглифлозин се наблюдава повишение в стойностите на хематокрита, затова се препоръчва повишено внимание при пациенти с вече повишен хематокрит.

В съответствие с механизма на инхибиране на Na+-глюкозен котранспортер тип 2 (SGLT2) с повишена UGE, в клинични проучвания са регистрирани случаи на вулвовагинална кандидоза при жените и баланит или баланопостит при мъжете.

Симбикорт Турбухалер е показан при възрастни и юноши (на възраст на и над 12 години) за поддържащо лечение на астма в случаите, в които е удачно приложението на комбиниран препарат (съдържащ инхалаторен кортикостероид и дългодействащ β2-адренорецепторен миметик).

Безопасността на пациентите е от първостепенно значение за АстраЗенека. Ако считате, че сте наблюдавали нежелана лекарствена реакция, ако междувременно е настъпила бременност, ако сте наблюдавали неочаквана полза или липса на ефект, моля да се свържете с нас на тел. (02) 44 55 000/факс (02) 971 11 24. Моля, съблюдавайте също изискванията за докладване на нежелани лекарствени реакции към Изпълнителна агенция по лекарствата. За информация за медикаменти на АстраЗенека, може да се свържете с нас на горепосочения телефон. Лекарственият продукт се отпуска по лекарско предписание. Преди да предпишете Symbicort®, моля, консултирайте се с пълната информация по предписването. Пълната информация по предписването е достъпна на уебсайта на Изпълнителната агенция по лекарствата www.bda.bg.

Дата на последна актуализация на КХП Симбикорт Турбухалер 160/4,5 µg 24.01.2017, КХП Симбикорт Турбухалер 320/9 µg 14.12.2016

BG-0437 IAL-33460/07-08-2017

AstraZeneca България, София 1057, бул. Драган Цанков 36, тел: (02) 44 55 000, факс (02) 971 11 24

РАЗЛИКАТА Е

Symbicort®
budesonide/formoterol
160/4,5µg/доза 320/9µg/доза

Фармацевтично
общество

НЗОК намали заплащането на медицинските изделия

НЗОК
Стентовете в чужбина по-евтини

От 1 април здравната каса намали цените, по които ще плаща някои медицински изделия на болниците. Сред тях са и стентовете за сърдечносъдови заболявания. Условията и реда за определяне на стойността на медицинските изделия (МИ), заплащани от бюджета на НЗОК са регламентирани в Наредбата за условията и реда за съставяне на списък на медицинските изделия по чл. 30 а от Закона за медицинските изделия и за определяне на стойността, до която те се заплащат.

Предложената цена не може да бъде по-висока от продажната цена за съответното изделие, посочена в списъка по чл. 1, т. 1, буква „а“ от Наредбата – централизирана електронна база данни, администрирана от ИАЛ. Предложената цена се декларира от заявителя. Заявени са общо 3 693 броя медицински изделия от 208 заявители. От тях 590 са включени в списъка на медицинските изделия, прилагани в извънболничната медицинска помощ и 3 103 броя са в списъка за болничната медицинска помощ. Всички заявители се явиха в НЗОК за договаряне на отстъпки от първоначално предложените цени и сключване на двустранни протоколи, в които беше отразена окончателната цена за всяко едно от заявените медицински изделия.

С оглед спазване на бюджетната дисциплина и с цел осигуряване на средства за заплащане на медицински изделия от НЗОК през 2018 г. бяха направени допълнителни анализи и справки:

- Анализ на медицинските изделия и практиките в здравноосигурителните фондове на Франция, Полша, Словакия, Австрия, Испания, Словения, Люксембург, Хърватия, Естония, Румъния и Германия. В две от страните (Словакия и Франция) някои видове медицински изделия са с по-ниски стойности от тези на НЗОК, съпоставени с действащата спецификация.
- Направен е преглед на информацията в 5-те най-големи немски здравноосигурителни фонда на Германия по брой членове: Techniker Krankenkasse, TK, Barmer GEK, DAK-Gesundheit, AOK Bayern и AOK Baden-Wurttemberg. Имайки предвид системата на Германия е разгледана и информация от Немски институт за ДСГ – InEK GmbH G-DRG-Version 2018, където фигурират диференцирани следните стойности на лекарство отделящ коронарен стент: 1 бр. – 68,75 €, 2 броя – 137,50 €, 3 броя 206,25 €, 4 броя – 275 €, 5 броя 343,75 €, 6 броя – 412,50 €.

По данни на информационната система е направен анализ на стойността на медицински изделия, заплатени от НЗОК по фактура на лечебните заведения за болнична помощ през 2017 г. Установени са стойности по фактури, по-ниски от определените в списъка на 10 подгрупи по технически изисквания, всички в основна група 4 – Стент – коронарни и периферни, с разлика в диапазон от 51.00 лв до 900.00 лв. Съобразявайки се с най-ниската стойност от отчетените фактури за 2017 г., от лечебните заведения

Фарма общество

за болнична медицинска помощ и стойността на медицинските изделия, заплащани от фондовете в държави от ЕС, както и във връзка с определените със Закона за бюджета на НЗОК за 2018 г. средства в размер на 98 000 хил. лв., Надзорният съвет утвърди списък със стойности, по които НЗОК да заплаща за медицински изделия от 1 април 2018 г. и предложени стойности.

След публикуване на списъка всяко лечебно заведение провежда процедура – обществена поръчка, съобразно необходимостите от съответните медицински изделия. Реалната цена на изделието от всяка група медицински изделия, вложени в болничната медицинска помощ е различна и варира. Основният въпрос е дали фирмите вносители ще намалят цените на продуктите си до стойността, която заплаща НЗОК на медицинските изделия и за определяне на стойността, до която те се заплащат. НЗОК в съответствие с предвидените средства в бюджета си за съответната календарна година ежегодно определя групите медицински изделия, изискванията за предписването и отпускането им, както и стойността, до която ги заплаща.

По реда на тази наредба е проведена процедура през 2018 г. НЗОК е гарантирала достъпа на пациентите до повече изделия. Договорени са по-ниски цени със заявителите спрямо предходни години. За 2018 г. са договорени 828 нови медицински изделия в болнична помощ при стриктно спазване на предвидените средства, заложени със ЗБНЗОК и спазване на разпоредбите на чл. 20, ал.2 от Наредбата по чл. 30а от ЗМИ. Всяко ЗОЛ има право да получи МИ от Списъка и да изисква от ЛЗ информация относно изделията, по отношение на тяхното използване и прилагане, както и възможната алтернатива от същата група/ подгрупа изделия на по-ниска цена.

Докторите вече няма да пишат на ръка

Рецептурните бланки за изписване на лекарства, заплащани от МЗ или НЗОК вече ще се попълват на специален медицински софтуер, а не на ръка от докторите. Пациентите пак ще получават рецептата си на хартия, но под формата на разпечатано копие, каквато е практиката с направленията за преглед и изследвания. Промяната беше разписана в Националния рамков договор за 2018 г. и влиза в сила от 1 април. В тази връзка от съсловната организация припомнят, че написани на ръка рецепти няма да се изпълняват, тъй като са в разрез с разписаните правила в НРД 2018.

Промяната беше поискана от фармацевтичния бранш и по-конкретно от аптеките, които често не успяват да разчетат правилно имената на предписаните лекарства. В резултат се случва да отпускат грешно лечение или напълно да подменят медикаментите на пациентите. Без познатите „йероглифи“, рецептите ще бъдат четливи, а болните ще получават точно това лекарство, което им е изписал лекаря. Елиминира се също и възможността за подправяне на вече издадени бланки, както и за създаване на фалшификати.

На личните лекари и специалистите беше даден срок до септември 2017 г., за да оборудват практиките си, така че от БЛС вярват, че всички имат готовност да изпълнят новото изискване. От съсловната организация уточняват, че промяната е първата стъпка към въвеждането на дългоочакваните електронни рецепти. „Електронизацията на процесите в извънболничната помощ е абсолютно необходима, с оглед предстоящото въвеждане на електронно здравеопазване и оптимизация на процесите в сектора“, коментират от БЛС.

МЗ
Нови 32 913 легла за активно лечение

Това е заложено в проекта на Национална здравна карта (НЗК), който беше приет от Националната комисия с председател министърът на здравеопазването и одобрен от ръководството на МЗ. Общият брой на леглата за активно лечение в цялата страна е 38 803. Направен анализ показва, че през 2017 г. за осъществяване на медицинските дейности в 28-те административни области са били необходими общо 24 723 легла. Това означава, че проектът на НЗК предвижда с 8190 повече легла за активно лечение, за които НЗОК ще сключва договори с болниците.

Приемането на Националната здравна карта ще даде възможност касата да упражнява правото на избор с кои лечебни заведения да сключи договори в случаите, когато на територията на дадена област има свръх предлагане на конкретни медицински услуги. Това ще гарантира ефективно разходване на средства при гарантиран достъп на гражданите до качествена медицинска помощ. МЗ ще публикува проекта на НЗК за обществено обсъждане за срок от 30 дни. След приемането на здравната карта от Министерски съвет и обнародването ѝ в Държавен вестник, тя ще стане задължителен елемент от методиката, по която НЗОК сключва договори с болниците.

Националната здравна карта е разработена на основата на 28-те Регионални здравни карти, които отчитат обезпечеността на всяка от административните области с медицински специалисти, болнични легла, високотехнологична апаратура и достъп до спешна помощ. С нея се планират потребностите на населението от болнична и извънболнична медицинска помощ, което е предпоставка за воденето на ефективна и дългосрочна национална здравна политика. По закон цялостна актуализация на НЗК се извършва веднъж на три години.

Финансирането на 6000 легла за активно лечение е поставено под въпрос с новата Национална здравна карта. Залага се и по-висока численост на специалисти в извънболничната помощ на фона на силно ограничено съотношение между медицинските сестри и лекарите в отделенията. Страната се нуждае от поне 4 695 лични лекари, предвижда одобреният проект на Националната здравна карта. За да работи добре извънболничната помощ, са необходими също над 7 000 дентални лекари и минимум 12 700 специалисти по здравни грижи. Предвиждаме в заложените параметри, касаещи специалистите извън системата на лечебните заведения.

Лични лекари

За да не страда от недостиг на медицинска помощ, България трябва да разполага с 66.6 общопрактикуващи лекари на 100 000 души население. При население от 7 050 034 души (по данни на НСИ към края на 2017 г.) това прави около 4 695 лични лекари, което означава, че всеки един от тях ще трябва да се грижи за минимум 1 500 души. По данни на НЗОК договор с публичния фонд имат 4 268 джипита.

Медицински специалисти

Броят им не е конкретизиран, но е анализирано колко и какви прегледи е платила НЗОК в периода 2015-17 г. Според заложените в здравната карта параметри всеки специалист трябва да отделя минимум по 30 мин. на всеки пациент или да извършва поне по 2 прегледа на час. В рамките на работния ден общо 6 часа трябва да са посветени на болните, а не повече от 2 часа – за оформяне на документация (амбулаторни листове, отчети към НЗОК и т.н.). За определени специалности е предвиден намален работен ден от 7 часа, но според заложените критерии всички трябва да работят общо 202 дни в годината или 1212 човекочасове.

Предвижда се също броят на лекарите по специалности да се променя с коефициент за осигуряване на прием извън регулацията на НЗОК. За определени специалности в градовете София, Пловдив, Варна и др. е приложен по-висок коригиращ коефициент на база по-висока обръща-

емост за пациенти на регионално и национално ниво, се уточнява в проекта на здравна карта.

Лаборатории

Осигуреността с лекари, осъществяващи медико-диагностични дейности, също се определя в зависимост от броя на населението. Микробиолозите в страната трябва да са около 70 (по 1 на 100 000 души), а клиничните лаборанти – поне 235 (по 1 на 30 000 души). Заложените специалисти по образна диагностика също трябва да са толкова (1 на 30 000 души население), а колегите им по обща и клинична патология, медицинска паразитология и венерология – около 47 (или 1 на 150 000) в цялата страна.

Зъболекари

Според основния показател на здравната карта един лекар по дентална медицина трябва да обслужва по 1000 пациенти. Тоест, населението се нуждае от около 7050 зъболекари. В общия им брой обаче се включват денталните лекари с придобита специалност, в т.ч. обща дентална медицина и други дентални специалности, уточняват от здравното министерство. От там предлагат също минималният брой на зъболекарите, заложени в Националната здравна карта, да бъде равен на този, определен с областните здравни карти.

Специалисти здравни грижи

Планирането им е съобразено с националния показател за осигуреност на населението за всяка област, който предвижда 180 специалисти на 100 000 души (т.е. общо 12 690). Ползвано е съотношението 1:1 – на един лекар/зъболекар да се пада по една медицинска сестра. В АГ болниците и отделенията същото съотношение между специалистите и акушерките трябва да е 1:1.5, а в рехабилитационните центрове съответно 1:3 – на един специалист да се падат по трима рехабилитатори. Заложеното съотношение между лекарите и специалистите по образна диагностика, както и между лекарите и лаборантите, е 1:2.

Според д-р Стойчо Кацаров, ръководител на Центъра за защита правата в здравеопазването (ЦЗПЗ), предложеното съкращаване на легла за активно лечение в приетия проект на Национална здравна карта е пореднияят лимит върху дейността на болниците. И няма нищо общо с креватите. Това е ограничение не на броя на хората, които могат да бъдат приети, настанени и лекувани, а на тези, които могат да бъдат отчетени към НЗОК.

„Сега болниците имат финансов лимит, над който касата не им плаща, независимо колко и какви дейности са извършили. С картата им се налага втори лимит – този път за броя на пациентите. Сега като има 2000 легла по-малко в София, лечебните заведения ще трябва да отчетат и 2000 души по-малко. По-големият проблем е, че силно се редуцират и леглата и от най-високото трето ниво на компетентност. А това означава, че болниците ще отчитат по-малко пациенти и по скъпите клинични пътеки, които се изпълняват в тези лечебни заведения. Там намалението е драстично – почти три пъти. Тоест, намалява се три пъти броят на болните, за чието скъпо лечение НЗОК ще плати. Този втори лимит ще бъде наложен върху лечебните заведения в цялата страна. А най-грозното в цялата ситуация е, че администрацията ще разпредели на кой колко ще плати, т.е. тя ще разпредели тези лимити на отделните лечебни заведения. Така Министерството на здравеопазването въвежда още един инструмент за намаляване на плащанията за болнично лечение. А когато публичните разходи за терапия се свиват, растат разходите на гражданите.

Сега ще има обществено обсъждане на това, което е приела комисията, но няма да има обществено обсъждане на методиката, по която е стигнала до това решение. Приложените коефициенти, обосновката им и обективното основание да се изберат те, а не някои други, не са публично достояние и незнайно защо се пазят в тайна. Всички сме поставени пред свършен факт. Дават ни едни числа и ни казват – обсъждайте ги. Но аз не искам да обсъждам тях, а методиката, по която са стигнали до тях. Поставя се въпросът от необходимостта от приемане на

Национална здравна карта. Защо вътре са заложени 4700 лични лекари, а не 6 000, например? И защо е прието съотношението между лекари и медицински сестри да бъде 1:1, а не се ползва европейското, според което на един лекар се падат по четири сестри? Това трябва да е публично достояние и да бъде подложено на обществено обсъждане.

Но вероятно авторите ги е срам да кажат в прав текст какви лоши неща приемат за хората. Не е ясно кои са участниците в комисията, одобрила проекта. Там има представители на пациентски организации, лекарския и зъболекарския съюз, на болнични асоциации. Всички те единодушно ли са одобрили въвеждането на тези нови лимити? И ако МЗ и НЗОК ги мързи да разработят модел на финансиране, при който парите следват пациента, тъй като им е по-лесно да сложат лимити, защо представителите на съсловните и пациентски организации подкрепят нещо (ако действително са го подкрепили, разбира се), което не е в интерес нито на лекарите, нито на сестрите, нито на болниците и болните?

Непрекъснато се оплакваме, че здравната ни система е лоша и че се нуждае от промени. Защо тогава поставяме един механизъм, който е отговорен за това лошо състояние? Тази здравна карта функционираше и преди, от години се борят да я вкарат и да ограничат болниците. Очевидно резултатите не са добри. Лимитите водят до лоши резултати и това се вижда. Вместо да ги махнат, те ги правят още по-строги, въвеждат и нови. Само че промяната не означава да повториш грешките, а да се освободиш от това, което води до лоши резултати и ти пречи да вървиш напред.

Пирогов с 24-часово разположение на личните лекари

„Пирогов“ има готовност от 1-ви май да предложи на личните лекари в София да поеме 24-часовата им неотложна помощ. Това ще стане възможно чрез сключване на договори с обновения, разширен и модернизиран медицински център към болницата, съобщиха от спешния институт. От там припомнят, че всички общопрактикуващи лекари са задължени по закон да предоставят на своите пациенти неотложна 24-ва медицинска помощ. Сключвайки подобен договор с Медицинския център на „Пирогов“, личните лекари в София ще предоставят на своите пациенти достъп до всички специалисти на университетската болница „Пирогов“ дори през почивните и празничните дни, допълват от лечебното заведение. Всички общопрактикуващи лекари, които желаят да се възползват от услугата, могат да се обърнат към управителя на Медицински център „Пирогов“ д-р Силвия Чолакова на телефон 0887/23 900.

УНИЦЕФ

България изцяло подкрепя политиката на УНИЦЕФ по отношение на ранното детско развитие и грижата за децата и има желание да разшири съвместната дейност с организацията. Това заяви министърът на здравеопазването Кирил Ананиев по време на среща с представителя на УНИЦЕФ за България Мария Хесус Конде. Тази година се очаква да стартира и новата петгодишна програма за работа между българското правителство и организацията, в която е надградено всичко постигнато до момента, посочи Мария Хесус Конде.

Оценката на УНИЦЕФ е, че България е постигнала много в посока на ранното детско развитие, но има необходимост от по-добра координация между отделните ведомства. Според експертите на неправителствената организация у нас има добре развито майчино и детско здравеопазване. В тази посока от УНИЦЕФ предлагат прилагането и у нас на техен, работещ в много държави, инструмент за оценка на психологичното развитие на децата в най-ранна възраст.

България е добър пример и по отношение на процеса на деинституционализация на децата, посочи Мария Хесус Конде и даде пример, че преди 10 години децата в институции са били близо 12 000, сега са останали около 1000. Добрият опит в тази посока ще бъде представен и на конференция в Брюксел, която УНИЦЕФ организира. Министър Ананиев и Мария Хесус Конде обсъдиха и възможността да бъде изготвен оперативен план за съвместна работа.

„Основните принципи, които се следват при прилагането на единния Стандарт за финансово управление на държавните лечебни заведения са отчетност, отговорност, адекватност, ефективност, прозрачност, устойчивост и законосъобразност“. Това заяви зам.-министърът

на здравеопазването Жени Начева по време на представянето на единен Стандарт за финансово управление на държавните болници пред Комисията по здравеопазване към НС, в изпълнение на Решение на Народното събрание от юни 2017 г. В стандарта са дефинирани изисквания към управлението на болниците, свързани със сключване на нови договори, недопускане на увеличение на просрочените задължения в сравнение с предходната година. Въвежда се и изискването обществените поръчки над определен праг да се съгласуват с МЗ.

„Проблемът не е само финансов, той се отразява и върху качеството на лечението на пациентите и работата на медицинския персонал“, посочи зам.-министър Начева. Според нея не трябва да се допускат нови случаи като тези с болниците в Ловеч и Враца. „Настоящият стандарт има за цел подобряване на финансовото състояние на държавните лечебни заведения за болнична помощ – търговски дружества с над 50% държавно участие“, коментира още тя. МЗ ще предложи на болниците и принципи, на базата на които да бъде формирана работната заплата.

„Просрочията на държавните болници с над 50% собственост на МЗ към края на тази година са 155 млн. лв. Наблюдава се тенденция за увеличаване спрямо същия период на предходната година“, посочи Жени Начева. Половината болници нямат просрочени задължения. Министерството на здравеопазването ще предложи на местните власти ако искат да използват тези стандарти и в общинските лечебни заведения. Зам.-министър Начева заяви, че министърът на здравеопазването е поел ангажимент в края на месец май да бъде готов с новия здравноосигурителен модел.

Превенция и контрол на туберкулозата

Обществена поръчка за сумата от 430 902 лв. обяви Министерството на здравеопазването, за да подсигури изпълнението на Националната програма за превенция и контрол на туберкулозата. Търсят се доставчици на консумативи, лични предпазни средства, медицински изделия и диагностични материали за микроскопски и културни изследвания.

В обособените позиции са включени 50 000 броя центрофужни епруветки, за които министерството е приготвило над 15 000 лв., както и специални китове за диагностика за общо 14 110 лв. без ДДС. Нужна е доставка също на 60 000 броя пипети и 51 000 броя йозети за над 7 400 лв. без ДДС, стерилна дестилирана вода, етилов алкохол, натриев хлорид и други химически вещества.

Освен тях министерството поръчва и чисти лекарствени субстанции за определяне на чувствителността към противотуберкулозните медикаменти, за които са предвидени около 3 500 лева. Над 20 000 лв. са предвидени за 75 000 чифта ръкавици и за контейнери за събиране на биологичен отпадък. Най-скъпи са китовете за молекулярна диагностика (117 723 лв.) и имунодиагностичните и имунохроматографски тестове за идентифициране на туберкулозния вирус (110 000 лв.). Освен тях в търга са включени HEPA филтри, предметни стъкла и реактиви за микроскопски изследвания. Почти 70 000 лв. без ДДС е заделило министерството за хранителна среда за микробиологичните изследвания, а над 40 000 лв. ще похарчи за дезинфектанти и еднократни престилки. Оферти могат да се подават до 21 май. Срокът за доставката на консумативите е между 14 и 30 дни от получаването на заявката.

БИЗНЕС
Конкурси за стартъпи

EIT Health обявяват три конкурса за стартъпи с награден фонд 135 000 евро. Безвъзмездните финансови средства се предоставят на стартиращи компании в областта на здравеопазването, като целта е иноваторите да могат да превърнат своите новаторски идеи в търговски решения. InnoStars Awards, European Health Catapult и HeadStart Funding са акселератор-

ни и обучителни програми на EIT Health, които подпомагат компании или иновативни екипи да стартират собствен бизнес, ръководят ги в процеса на развитие на бизнеса и навлизането на международния пазар, като използват своята мрежа от водещи европейски здравни и фармацевтични компании, научни университети и научноизследователски институции с техния потенциал и познания за пазара.

Конкурсът InnoStars Awards търси микро- и малки предприятия, стартиращи технологични фирми и компании в секторите на здравеопазването и ИТ сферата, които вече имат прототип или минимум жизнеспособен продукт (MVP). Те могат да кандидатстват до 15 май 2018 г. Одобрените кандидатури ще получат менторство и обучение, както и безвъзмездно финансиране в размер на 8000 евро. Средствата се определят за бизнес развитие, регистрация на продукта, писане на бизнес план и за придобиване на предприемачески опит в реална среда от група експерти. Първите 3 най-успешни екипа ще получат 60 000 евро, за да разработят своя продукт или прототип.

EIT Health предлага и широка гама от обучения за стартиращи фирми. Осемседмичната европейска програма за валидиране в ранна фаза Smart Ageing Bootcamp е насочена към продукти или услуги, предназначени за подобряване на живота на възрастни хора, с фокус към потребители на възраст над 50 години. Решенията могат да бъдат в областта на медицинските технологии, биотехнологиите или дигиталното здраве и могат да включват самоуправление на здравето, интервенции в начина на живот, преодоляване на функционални загуби, лечение и управление на хронични заболявания. Обучението включва 11 посещения на клиенти, стартиращи фирми и инвеститори, както и над 500 срещи.

Venture Lab е 4-месечна акселераторна програма, базирана в Будапеща, за екипи с първоначални идеи и малки и средни компании в областта на биотехнологиите, медицинските технологии, електронното здравеопазване, науката за живота и здравеопазването. Подкрепяните проекти са на етапа на зараждане, инкубация или ранно развитие. Целта на програмата е да се развият индивидуални и екипни бизнес компетенции и да се осигури обучение в областта на проучванията и развитието на бизнес възможности.

EIT Health е една от най-големите инициативи в световен мащаб в областта на здравеопазването и е с подкрепата на Европейския комитет и Европейския институт за иновации и технологии (EIT). Нашата цел е да развиваме устойчиво здравеопазването и по този начин да подсигурим бъдещи условия за по-здравословен начин на живот и благоденствие на хората в цяла Европа. Сред членовете на EIT Health са най-добрите европейски здравни и фармацевтични компании, университети за естествени науки и научно-изследователски институции. С бюджет от 2 млрд. евро през следващото десетилетие EIT Health ще инвестира целенасочено в най-добрите предприемачески таланти и творчески умове в Европа, за да насърчи разработването и пускането на пазара на решения за „умни“ продукти и услуги в сектора на здравеопазването, насочени към предизвикателствата, наложени от демографските промени и застаряващите общества.

Международни новини

Procter&Gamble купува здравен бизнес

Procter&Gamble Co ще придобие здравния бизнес на германската фармацевтична компания Merck KGaA за около 3,4 млрд. евро кеш, съобщиха двете компании. Обект на сделката е дейността по потребителско здравеопазване. P&G посочват, че придобиването ще им помогне да разширят своето портфолио в областта. Подразделението на Merck притежава марки като Femibion, Neurobion, Nasivin и Seven Seas. Първоначално Merck искаше цена от около 4 млрд. евро, твърди Reuters. Това отказа потенциални купувачи като Nestle, Perrigo и Bain/Cinven. Очаква се сделката да бъде приключена до края на 2018 г. Като част от нея, около 3 300 служители на Merck ще продължат работа под шапката на P&G. Merck е продала и C3I Solutions, която има офис в България с около 750 служители.

Sanofi продава част от бизнеса си

Инвестиционната компания Advent International води преговори с френската фармацевтична компания Sanofi за купуване на нейния европейски бизнес по производството на генерични лекарства. Сделката

за компанията Zentiva се оценява на 1,9 милиарда евро, се казва в съобщението на Sanofi. Очаква се приключването на придобиването да стане в края на 2018 г., след получаването на необходимите одобрения от регулаторните органи и окончателно съгласуване на договорните условия.

„Zentiva – това е надежден бизнес, в който работят талантливи хора. Ние смятаме, че той вече е показал своя потенциал за растеж. След комплексно анализиране на стратегическите възможности на нашето поделение в Европа за производството на генерици, решихме че предаването на този бизнес в ръцете на Advent е най-добрият вариант за осигуряване на неговия дългосрочен успех“, посочва по този повод генералният директор на Sanofi Оливие Брандикорт.

Sanofi е една от най-големите световни фармацевтични компании и първа по големина в Европа. Тя е създадена през 2004 г. след сливането на Sanofi Synthelabo и Aventis. За Sanofi в момента работят 110 хиляди души в 100 страни.

Advent International е една от най-големите световни инвестиционни компании, създадена през 1984 г. Към края на 2017 г. под нейно управление са били активи за 35 милиарда евро. Компанията работи в Северна Америка, Европа, Латинска Америка и Азия. Компанията се фокусира върху инвестиции в пет големи сектора: бизнес и финансови услуги; здравни грижи; индустриален сектор; търговия на дребно, потребителски услуги и отдих; технологии, медии и телекомуникации. *Money.bg*

Novartis с компания за генна терапия

Novartis е сключила споразумение за придобиването на базираната в САЩ компания за генна терапия AveXis. Цената на сделката е $8.7 млрд. или $218 на акция. Транзакцията е одобрена от бордовете и на двете компании, обявиха официално от Novartis. Очаква се да приключи в края на годината.

AveXis има няколко клинични изпитвания за лечение на спинална мускулна атрофия (СМА). Това е наследствено невродегенеративно заболяване, което се причинява от дефект в единичен ген. Заради това 9 от 10 деца с тази диагноза не доживяват до втория си рожден ден. Предполага се, че едно на всеки 6000-10 000 деца се ражда с подобен генетичен дефект.

„Придобиването на AveXis ни дава невероятна възможност да променим грижата за хората със спинална мускулна атрофия. Вярваме, че терапията AVXS-101, би могла да създаде възможности за децата и семействата, които са засегнати от проблема“, каза изпълнителният директор на Novartis Вас Нарасиман. Според него сделката ще увеличи и портфолиото на компанията с първи по значимостта си терапии, както и тежестта ѝ сред неврологията. Агенцията по лекарствата и храните в САЩ (FDA) вече даде на AVXS-101 статут на лекарство сирак за лечение на спинална мускулна атрофия. Получаване на разрешение за употреба се очаква да се финализира във втората половина на годината. А през 2019 г.

терапията да е на американския пазар. Ако това се случи, лекарството ще е първото, което ефективно замества повредения ген. При клиничните проучвания то е показало, че е удължило живота на 15-те деца, при които е било приложено, добавят от Novartis.

КЗ Електронна система за контрол на паралелната търговия

Паралелният износ ще се контролира изцяло по електронен път, като системата, предназначена за тази цел вече се работи от здравното министерство. Това стана ясно на заседанието на парламентарната комисия по здравеопазване в края на април. На нея депутатите приеха на второ четене промените в закона за лекарствата, които засягат паралелния износ на лекарствата.

Първоначалният проект на здравното министерство обаче претърпя доста редакции най-вече по идеи

на управляващите от ГЕРБ. Народните представители решиха да премахнат Експертния съвет към Изпълнителната агенция по лекарствата (ИАЛ), който трябваше да изготвя списък за ограничаване износа на медикаментите, които липсваха. Определянето им пък се предвиждаше да става на база сигнали от аптеките, които не са получили заявката си за лекарства след два дни от подаването ѝ, което според дистрибуторите беше доста субективно. С поправките обаче Експертният съвет отпада от закона и се детайлизира създаването на електронна система от агенцията по лекарствата, която ще следи наличностите в страната. В нея трябва да подават информация всички участници в търговската верига – от фармацевтите до производителите на медикаменти, включително касата и министерството, за движението и количествата на лекарствата.

За да е ясно дали има недостиг на медикаменти,аптекарите и дистрибуторите всеки ден ще трябва да отчитат какво са продали и получили като лекарства с рецепта от позитивния списък. Въвеждат се и ясни критерии какво е недостиг на лекарство. Ако се установи, че наличностите в България от даден продукт са по-малко от 65% от необходимите количества за месец, изчислени въз основа на средномесечното потребление за предходните 6 месеца, той няма да бъде разрешено за износ. Тогава медикаментът ще стане част от забранителния списък, който ще се обновява веднъж месечно. От левицата обаче изказаха съмнения, че електронната система ще закъснее и контролът няма да влезе в сила навреме, но здравното ведомство веднага ги опроверга. „Преди 2 месеца се самосезирахме и започнахме да подготвяме информационната система. Има техническо задание, което е съгласувано с ЕК“, каза зам. министър Жени Начева. Според нея властите ще спазят разписания срок от 4 месеца след приемане на закона за пускането на системата, а допълнителни средства за изработването ѝ няма да са нужни. Депутатите редактираха и изискванията към производителите на лекарства да пазят резерв с медикаменти от 10% в случай на недостиг. За сметка на това ясно се казва, че компаниите са длъжни да осигуряват достатъчни количества.

В наказателните разпоредби сме въвели санкции за недобросъвестност, уточни д-р Даниела Дариткова от ГЕРБ. Глобите за технически грешки например при първо нарушение са от 5 до 10 000 хиляди, при второ – от 10 до 15 000 лв. Освен това, който извърши износ на лекарства от забранителния списък или не подава вярна информация в него ще търпи санкции от 50 000 до 100 000 лв., а при повторно нарушение от 100 000 до 150 000 лв. ИАЛ също може да понесе глоба за неопазване на сигурността на електронната система - от 50 до 100 000 лева. Предстои промените да се обсъдят на второ четене и в зала. След което те ще се пратят за одобрение и в ЕС с оглед на свободното движение на стоки. Така ще се избегнат възможностите обнародваните текстове отново да попаднат в съда, както се случи преди няколко години с аналогични промени на БСП и ДПС.

България влиза в проекта MEGA

Инициативата цели създаването на интегрирана база данни от поне 1 милион геноми за клинични и научни цели. Съвместна декларация „Достъп до най-малко един милион геноми в Европейския съюз“ ще присъедини страната ни към проекта „Съюз за милион европейски геноми“ (MEGA). Документът беше подписан от министрите на днешното редовно правителствено заседание. Както clinica.bg първа писа, страната ни трябваше да вземе решението дали да се включи в проекта за броени дни. Инициативата цели създаването на интегрирана база данни от поне 1 милион геноми за клинични и научни цели.

Подобна интегрирана цифрова инфраструктура би дала силен тласък в сферата на геномните научни изследвания и цифровото публично здравеопазване. Проектът е възможност за сериозен напредък в персонализираната медицина, а впоследствие – икономически растеж и подобряване на демографското положение на континента чрез ранна диагностика, по-добро лечение и превенция на заболяванията, за грижи в ключови области, включително редки, инфекциозни и комплексни болести. Присъединяването към инициативата се случва посредством подписване на Съвместната декларация за развитие на съществуващи национални (и регионални) инициативи за персонализирана медицина, за укрепване на сътрудничеството между държавите членки и регионите на ЕС и Европейското икономическо пространство,

за реализиране на ползите от трансграничния достъп до и обмен на геномни данни, за да се постигне прогрес на персонализираната медицина, уточняват от правителствената пресслужба. Аналогични проекти вече са факт в САЩ, Индия, Китай и други държави.

Баланс между здравето и търговията с лекарства

Политиките, свързани с лекарствените средства, изискват да се потърси баланс между здравето на хората и търговията. Това обяви министърът на здравеопазването Кирил Ананиев при откриването на неформалната среща на ресорните министри в ЕС в рамките на българското председателство на Съвета на Европа. В дневния ред на дебатите са здравословното хранене на децата, заедно с достъпните и ефективни медикаменти.

Здравните власти ще търсят ефективност в две посоки – по отношение на лечението и на изразходваните публични средства за него, отбеляза Ананиев. В противен случай финансовата стабилност на здравните системи може да бъде поставена под въпрос. Паралелният износ също ще бъде обект на обсъждане в срещите на здравните министри. Конкретните решения по всички теми обаче трябва да се вземат на по-високо ниво, след като европейските министри обсъдят бъдещите политики на страните си, допълни Ананиев. „Хроничните заболявания не само влошават качеството на живот на хората, но и тежат на системата на здравеопазването и върху развитието на икономиките на страните членки на ЕС“, заяви той. В тази връзка е изключително важно да се въведат правилата за добро и пълноценно хранене именно при децата. За тази кауза могат да помогнат както общата селскостопанска политика в Европа, така и науката в областта на храненето и диететиката. Здравните министри обърнаха внимание и на отговорните практики на производителите, вкл. по отношение на маркетинга, ориентиран към децата.

„Всяка икономика има нужда от здраво, работоспособно и добре образовано поколение, което е предпоставка за икономически растеж. Той на свой ред осигурява необходимите средства за здравеопазване, социална политика, образование и култура“, допълни и вицепремиерът Валери Симеонов. По думите му само добре функционираща икономика може да осигури достатъчно инвестиции в публичните сектори и дългосрочна инвестиция в основния капитал на всяка нация – хората. „За нас е важно да гарантираме, че всички останали политики

Фарма общество

поставят акцент и върху здравето на хората“, каза още Симеонов. „Имахме продуктивен дебат относно бъдещето на здравеопазването на ниво ЕС. Тази тема ще намери своето продължение с достатъчно публичност по време на редовния Съвет на здравните министри на 22 юни в Люксембург. Като Председателство на Съвета сме убедени, че ЕС има нужда от повече видимост на политики, които работят в полза на хората. Здравната политика следва да бъде сред тях“, заяви Кирил Ананиев след срещата на ресорните министри.

REACTIN®
10 mg
capsule moi
Diclorhidrat de cetirizină
• облекчава назални и очни симптоми на сезонен и целогодишен алергичен ринит
• облекчава хроничен копривен обрив (хронична идиопатична уртикария)

Allegra® 120 mg
fexofenadine hydrochloride
фексофенадинов хидрохлорид
Oral use
Перорална употреба
Преди употреба прочетете листовката.
10 film-coated tablets
филмирани таблетки
SANOFI

OTC продукти

Вашият верен партньор с гама от продукти за лечение на сърбеж, уртикария

Fenistil гел

Fenistil капки

Фенистил 0,1 % гел е лекарствен продукт без лекарско предписание за деца и възрастни.
Фенистил 1 mg/ml перорални капки, разтвор е лекарствен продукт, отпускан по лекарско предписание за деца и възрастни.
Съдържат диметинденов малеат. За подробна информация, относно противопоказания, специални предупреждения и предпазни мерки при употреба, както и нежелани лекарствени реакции, запознайте се с пълните текстове на кратките характеристики на продуктите (КХП 35091/31.10.2016 и КХП 38539/14.07.2017) на официалната страница на ИАЛ (www.bda.bg).
Притежател на разрешението за употреба: GlaxoSmithKline Consumer Healthcare (UK) Trading Limited, Обединено Кралство
Търговски марки, притежавани или лицензирани от групата компании GSK. ©2018 Групата компании GSK или техен лицензодател.
За повече информация: GSK Consumer Healthcare, тел. 02/9531034. Безопасността на пациентите е от първостепенно значение за ГлаксоСмитКлайн.
Ако считате, че сте наблюдавали нежелана лекарствена реакция, предозиране или неправилна употреба, ако междувременно е настъпила бременност, моля да се свържете с нас на телефон: (02) 953 10 34 / факс: (02) 950 56 05.
Моля съблюдавайте също изискванията за докладване на нежелани лекарствени реакции към Изпълнителна агенция по лекарствата.
CHBA/CHFENI/0007/17b(1)

Fenistil

Волтарен Форте 2,32% Гел облекчава болката в ставите и възпалението през целия ден*

Болката в ставите пречи на много от Вашите пациенти в по-зряла възраст да извършват ежедневни дейности, на които се наслаждават. Независимо дали пропускат хобитата си или се затрудняват да се качват по стълбите, може да им е трудно да не позволяват на болката да контролира живота им. Освен това, много от Вашите пациенти вече приемат перорално множество лекарства, така че дали наистина искаме да ги обременим с още една таблетка?

Над половината хора на възраст над 55 години изпитват болки в ставите[1]

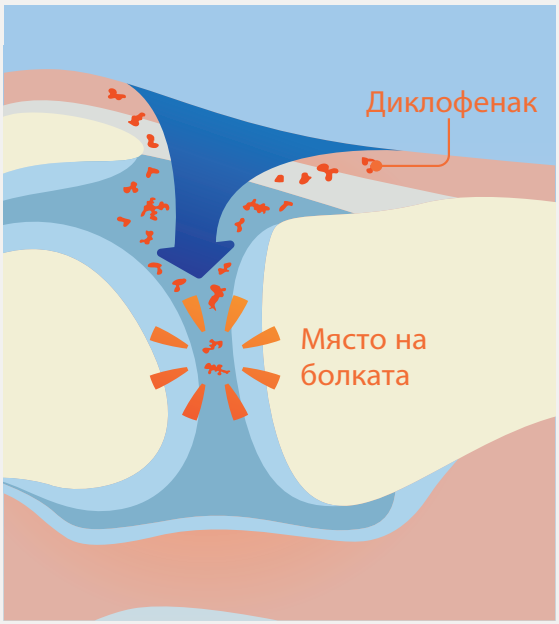

Волтарен Форте 2,32% Гел би могъл да е решението

Волтарен Форте 2,32% Гел съдържа диклофенак, ефикасно противовъзпалително вещество, което блокира синтеза на простагландини и има прицелно действие върху болката в ставите и възпалението.[2,3]

Освен това, Волтарен Форте 2,32% Гел съдържа вещество, подобряващо проникването, което означава увеличено проникване на диклофенак през кожата и до тъканите.[4,5] След локално приложение, неговото противовъзпалително вещество прониква в зоната на ставата, за да действа срещу болката.[5–7] В рандомизирано, плацебо контролирано проучване при пациенти с остро навяхване на глезена, се установява, че Волтарен Форте 2,32% Гел, прилаган два пъти дневно, осигурява до 12 часа облекчаване на ставната болка.[6]

Над 70% от пациентите съобщават за намаляване на интензитета на болката след използване на Волтарен Форте 2,32% Гел

Волтарен Форте 2,32% Гел е приблизително два пъти по-ефективен за намаляване на болката при движение, чувствителността на ставите и за подобряване функцията на глезенната става, сравнен с плацебо гел.[8‡] Седмица след прилагането му, възпалението на ставите е три пъти по-малко, отколкото при пациентите, използващи плацебо гел.[8§]

Диклофенак за локално приложение: допълнително удобство, намален риск

Знаем, че нашите пациенти могат да се тревожат за риска от странични ефекти. Поради тази причина е добре да се знае, че Волтарен Форте 2,32% Гел не само осигурява доказано облекчаване на болката, а също и че локалните лечения с продукти, съдържащи диклофенак са добре поносими, с намален риск от нежелани системни реакции в сравнение с перорални НСПВС.[9–11‖]

100 g осигуряват на пациентите 12 дни облекчение на болките в ставите без прием на таблетки[2,8¶]

Волтарен Форте 2,32% Гел освен това има предимството да бъде удобен за използване. 100 g стигат за 12 дни,¶ осигурявайки толкова дози, колкото 48 таблетки напроксен (250 mg), 72 таблетки ибупрофен (200 mg) или 144 таблетки ацетилсалицилова киселина (300 mg).[2,12–14]

или

За пациенти в зряла възраст, асортимента от лекарства, които приемат перорално може да причини безпокойство и объркване. С Волтарен Форте 2,32% Гел можете да предложите на своите пациенти алтернатива на пероралните аналгетици, продавани без лекарско предписание, която осигурява облекчаване на болката в ставите без да се добавя още една таблетка към тяхното ежедневие.

*Ако се прилага веднъж сутрин и веднъж вечер.
† ≥ 50% намаляване на болката при движение в проучване на болка следствие навяхване на глезена между ден 1 и 5.
‡ В ден 5 в проучване на болка следствие навяхване на глезена.
‖ При диклофенак за локално приложение има повишен риск от леки дерматологични странични ефекти (напр. кожни раздразнения), но те не са сериозни и са обратими.[11,15]
¶ Изчисления на базата на броя дози, а не на ефективността. Дозите на Волтарен Форте
¶ Изчисления на базата на броя дози, а не на ефективността. Дозите на Волтарен Форте 2,32% Гел са изчислени, като два пъти на ден, по 4 g гел за едно приложение, водещи до 12 дни лечение с една туба от 100 g. Фразата „без прием на таблетки„ се отнася до формулировката за локално приложение на този продукт спрямо перорални формулировки на алтернативни лекарства за облекчаване на болката, и не означава, че пациентите никоя нямат да имат причина паралелно с това да използват перорални лекарства (напр. като бързодействащ медикамент).
OTC (over-the-counter) = продаван без рецепта
Специални предупреждения и предпазни мерки при употреба:
При локално приложение на ВОЛТАРЕН ФОРТЕ 2,32% гел върху големи области от кожата и за продължителен период от време не може да се изключи Вероятността за поява на системни нежелани реакции.
ВОЛТАРЕН ФОРТЕ 2.32% гел трябва да се постави само върху здрава и интактна кожа (при липса на отворени рани или наранявания). Той не бива да влиза в контакт с очите или лигавици и не трябва да се поглъща. Да се преустанови лечението, ако се развие кожен обрив след прилагането на лекарствения продукт. ВОЛТАРЕН ФОРТЕ 2.32% гел може да се използва с неоклузивни превръзки, но не трябва да се употребява с оклузивни превръзки.
Информация за помощните вещества
ВОЛТАРЕН ФОРТЕ 2.32% Гел съдържа: Пропиленгликол, който може да предизвика слабо локализирано дразнене на кожата при някои хора;Бутилхидрокситолуен, който може да причини кожни реакции (напр. контактен дерматит) или дразнене на очите и лигавиците.

Волтарен Форте 2,32 % гел е лекарствен продукт без лекарско предписание за възрастни и юноши над 14 години. Съдържа диклофенак диетиламин. За подробна информация, относно противопоказания, специални предупреждения и предпазни мерки при употреба, както и нежелани лекарствени реакции, запознайте се с пълния текст на кратката характеристика на продукта (КХП 38227/20.06.2017) на официалната страница на ИАЛ (www.bda.bg).
Притежател на разрешението за употреба: GlaxoSmithKline Consumer Healthcare (UK) Trading Limited, Обединено Кралство
За повече информация: GSK Consumer Healthcare, тел. 02/9531034
Волтарен е търговска марка, притежавана от или лицензирана на групата компании GSK. Безопасността на пациентите е от първостепенно значение за ГлаксоСмитКлайн. Ако считате, че сте наблюдавали нежелана лекарствена реакция, предозиране или неправилна употреба, ако междувременно е настъпила бременност, ако сте наблюдавали неочаквана полза или липса на ефект, моля да се свържете с нас на телефон: (02) 953 10 34/ факс: (02) 950 56 05. Моля съблюдавайте също изискванията за докладване на нежелани лекарствени реакции към Изпълнителна агенция по лекарствата.

Референции

1. GSK. Global Pain Index, 2017 (data on file). 2. Voltaren Diclofenac Diethylamine Gel (Tube and/or Dispenser). Core data sheet, 2016. 3. Altman R, etal. Drugs 2015;75:859–77. 4. Brune K. Curr Med Res Opin 2007;23:2985–95. 5. Quartarone G, Hasler-Nguyen N. Presented at the ACR/ARHP Annual Meeting, Boston, MA, USA, 2014. Abstract 2243. 6. Riess W, etal. Arzneimitte-Forsch 1986;36:1092–6. 7. Gondolph- Zink B, Gronwald U. Akt Rheumatol 1996;21:298–304. 8. Predel HG, et al. Med Sci Sports Exerc 2012;44:1629–36. 9. Davies NM, Anderson KE. Clin Pharmacokinet 1997;33:184–213. 10. US Department of Health and Human Services. Comparative effectiveness review, 2011. Available at: http://www.ncbi.nlm.nih.gov/books/NBK65646/pdf/Bookshelf_NBK65646.pdf. 11. Zacher J, et al. Postgrad Med 2011;123: 1–7. 12. Ibuprofen 200 mg. Summary of product characteristics, 2016. Available at: https://www.medicines.org.uk/emc/medicine/15681. 13. Aspirin 300 mg. Summary of product characteristics, 2015. Available at: https://www.medicines.org.uk/emc/medicine/30291. 14. Naproxen 250 mg. Summary of product characteristics, 2016. Available at: https://www.medicines.org.uk/emc/medicine/25766. 15. Derry S, et al. Cochrane Database Syst Rev 2015:CD007402.

CHBA/CHVOLT/0002/18

Уморени и зачервени очи?

Хомеоптик!

- Плуване в морска вода
- Студ
- Замърсена околна среда
- Работа с компютър
- Носене на очила
- Вятър
- Плуване в басейн
- Усещане за сухота в очите

При дразнене и дискомфорт в очите от различен произход (пренапрежение, умора на очите, дим, прах, вятър, въздушно течение, неподходяща светлина, морска вода, хлорирана вода и др.)

Хомеопатичен лекарствен продукт. Без лекарско предписание, КХП II-30780/02.09.2015, за възрастни и деца над 1 година.

За повече информация:
БОАРОН БГ ЕООД, 1408 София, Южен парк бл. 28 вх. А, тел.: 02/ 963-20-91, факс: 02/ 963-45-00

BOIRON®

Отборната победа над алергичната хрема!

+

+

Ринитал

Остър стадий на алергичен ринит (1-2 дни):	
1 - 12 г.	8 х 1 т. – на всеки 2 часа
над 12 г.	12 х 1 т. – на всеки час
След острия период: 3 х 1-2 т. 3 - 4 седмици	
Профилактика - 6 – 8 седмици преди появата на съответните алергени	

Инфлуназал

Възрастни	3 пъти по 2 впръсквания във всяка ноздра на ден
Деца от 1-11 г.	3 пъти по 1 впръскване във всяка ноздра на ден
Кърмачета на възраст под 1 г.	2 пъти по 1 впръскване във всяка ноздра на ден

ШС №3 и ШС №8

Остър стадий	
по 1 т. от всяка сол през 30 мин.	
След подобрение - до 3 т. от всяка сол на ден в продължение на 2 месеца	
За профилактика	
деца	по 1 т. от всяка сол до 3 пъти дневно
възрастни	по 1 т. от всяка сол 5 пъти дневно

- ОБЛЕКЧАВАТ симптомите – спират хремата, отстраняват сърбежа в носа и очите, отпушват носа
- При профилактична употреба ПРЕДОТВРАТЯВАТ обострянето на оплакванията
- Постепенно НАМАЛЯВА честотата на алергичните прояви

НЕМСКИ ХОМЕОПАТИЧЕН СЪЮЗ

dhu-bg.com

Alpen Pharma Group

vitamin for life

☆ ПРОМОЦИЯ ПРОЛЕТ'2018

валидна за периода 10 април - 31 май

купи 3 опаковки и вземи 1 безплатно

Всяка таблетка Мелатонин Релакс Плюс съдържа 3 мг мелатонин, 5 мг Витамин B6 и екстракт от маточина, използвана традиционно срещу стрес и хронична умора.

Всяка капсула Мелатонин Релакс Форте съдържа 5 мг мелатонин както и 5 билкови екстракта с традиционно доказан ефект при стрес, пренапрежение и хронична умора.

Мелатонин Релакс Форте и Мелатонин Релакс Плюс са произведени с екстракти с доказан европейски произход, без съдържание на ГМО.
Промоцията важи за посочения срок или до изчерпване на количествата. Продуктите са с остатъчен срок на годност не по-малък от 2 години.
За повече информация: складовете на Стинг, безплатен телефон 0 800 14 801 и онлайн на www.melatoninrelax.com.

BIOFAR

ВИТАМИНИ И МИНЕРАЛИ

НЕ ВСИЧКИ ВИТАМИНИ СА ЕДНАКВИ

SWISS VITAMIN INSTITUTE · LAUSANNE · TESTED

100% натурални

Детски мултивитамини Biofar

2+1

от 1 до 31 май

Иберогаст®

Със силата на
9 лечебни растения

Комплексно решение при проблеми с храносмилането

НОВО
СЕГА ПО-ИЗГОДНО С ИБЕРОГАСТ® 50 ml*

- ✓ при спазми
- ✓ при гадене
- ✓ при болка в стомаха
- ✓ при подуване
- ✓ при тежест

*За 1 опаковка Иберогаст® 50 ml
спрямо 1 опаковка Иберогаст® 20 ml.

Иберогаст®, перорални капки, разтвор.
Съдържа екстракти от 9 лечебни растения.
Лекарствен продукт без лекарско предписание за лица над 3 години.
Преди употреба прочетете листовката.
Дата на одобрена КХП: 10/2016
Байер България ЕООД
София 1510, ул. Резбарска 5, тел.: 02/ 42 47 280
ИАЛ-12317/20.03.2018
L.BG.MKT.03.2018.1231

ПОДХОДЯЩ ЗА ДЕЦА НАД 3 ГОДИНИ

BAYER

Doppel herz
aktiv
Допелхерц® актив
Спокоен сън
Плюс
+ мелатонин
+ магнезий
Хранителна добавка
1 таблетка дневно
20 таблетки

МАГНЕ B6
СТОП СТРЕС
1 ТАБЛЕТКА НА ДЕН
ПОВИШАВА УСТОЙЧИВОСТТА НА СТРЕС
НАМАЛЯВА УМОРАТА
30 обвити таблетки
SANOFI

Хранителни добавки

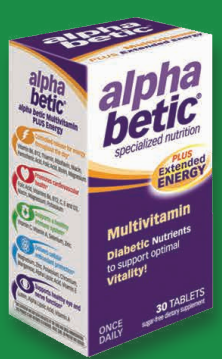

МАГНЕЗИЙ

Безценен антистресов минерал

Магнезият е един от най-разпространените минерали на планетата осми по разпространение на суша, и трети в морската вода. Той е и един от четирите минерала, намиращи се в най-голямо количество в човешкия организъм. От оптималните му нива в тялото зависи хормоналния баланс и нормалното функциониране на нервната система. Когато тялото е под стрес, то използва големи количества магнезий, за да се справи с него, независимо дали става дума за физически, химически или умствен стрес. Стресът и депресиите са често срещани състояния, а причината за появата им може да е следствие именно от ниските нива на магнезий и витамини от групата В.

Как помага магнезият?

Когато сме под стрес, необходимостта на организма от магнезий нараства рязко, а неговият недостиг е свързан с хронични болки, емоционално и психическо напрежение. Магнезият помага в стресови ситуации, като блокира освобождаването на хормона на стреса и облекчава неговото действие.
Магнезият спомага за регулиране нивото на кръвната захар иза отпускане на мускулите. Той балансира нервната система и насърчава производството на нормални количества серотонин. Когато има дефицит на магнезий в мускулите, те се стягат и ни карат да изпитваме гняв, апатия, страх, объркаост, безсъние, нервност и мускулна слабост. Липсва ни концентрация, паметта отслабва, а пулса се покачва.

Магнезият укрепва клетките и може да забави хода на хормона на стреса в кръвоносните съдове и тяхното стесняване. И тъй като работата на сърцето също зависи от нормалното ниво на магнезий, когато той е в достатъчни количества, спомага за понижаванена кръвното налягане и осигурява правилния сърдечен ритъм. Магнезият оказва благоприятно действие върху състоянието на цялата нервна система. За да се зареди организма с нужното количество магнезий, трябва да се приема във вид на добавка.

ABOPHARMA

Магнезий (250 мг) + витамин В комплекс на AboPharma

е уникално съчетание на магнезий с витаминте от В групата. Витамин В комплекс играе важна роля за синтеза на белтъците, метаболизма на въглехидратите и мастните киселини, както и за изграждането на еритроцитите. В период на необичаен физически стрес, тялото изпитва по-голяма нужда от витамини и енергия. Магнезий (250 мг) + витамин В комплекс е важен за нормалното протичане на метаболизма в организма и производството на енергия. Приеман редовно, антистресовият минерал спомага за намаляване на напрежението, успокоява, регулира цикъла на съня и зарежда тялото с повече енергия.

ПРОБИОТИК + DHA

ProCombo pregna

НОВО
Експертната Формула

ВИНАГИ С КРАЧКА ПРЕД ОСТАНАЛИТЕ
В ГРИЖАТА ЗА НОРМАЛНА БРЕМЕННОСТ И ЗДРАВО БЕБЕ

- **ИНОВАТИВНА ФОРМУЛА**
  симбиотична селекция пробиотици + концентрирана DHA
- **КОМПЛЕКСНО ДЕЙСТВИЕ**
  - ✓ Понижава риска от преждевременно раждане
  - ✓ Повишава родилния ръст и тегло на бебето
  - ✓ Подобрява зрението на бебето
  - ✓ Увеличава умствения капацитет на бебето
  - ✓ Намалява тежестта на атопичния дерматит
- **НАДЕЖДЕН РЕЗУЛТАТ**
  клинично доказана ефективност на съставките

ОПТИМАЛНО КОЛИЧЕСТВО
PUFAs & LAB
ЗА ДЪЛГОСРОЧЕН ПРИЕМ

1 КАПСУЛА НА ДЕН ЗДРАВО БЕБЕ

Съставки с **КЛИНИЧНО ДОКАЗАН ЕФЕКТ**

30 капсули

ПроКомбо прегна е хранителна добавка. Ексклузивен дистрибутор за България: Vitaslim Ltd.

ТЪРСЕТЕ В СКЛАДОВЕТЕ НА ЕДРО! 02/944 26 27

procombo.com/pregna

Charak

Health forever.... Naturally

ЗА МЕЧТАНОТО БЕБЕ

МАМА ПОДГОТВЯ ПИСТАТА

M2 ТОН

60 таблетки

Нехормонален продукт за жени

А ТАТКО - СЪСТЕЗАТЕЛИТЕ

АДИЗОА

100 таблетки

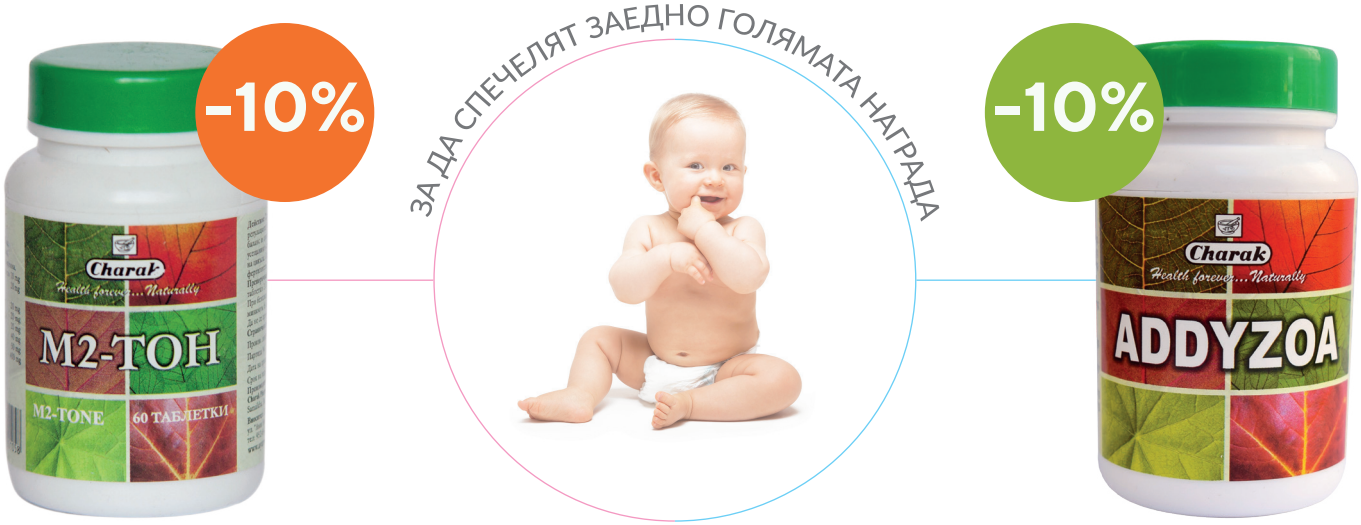

Спомага за:

- нормално развитие и функциониране на яйчниците
- редовен менструален цикъл
- навременна овулация и добра фертилна среда
- добър хормонален баланс

За добра сперматогенеза:

- Съдейства за нормален брой и подвижност на сперматозоидите.
- Допринася за нормална сперматогенеза като подкрепя функциите на мъжките репродуктивни органи, поддържа нормални нива на тестостерон и повишава либидото при мъжете.
- Антиоксидант. Осигурява защита на сперматозоидите от свободните радикали.

Производител: **Чарак Фарма, Индия**
Вносител: **ЕТ „СИ плюс”**

Фирмен магазин: **гр. София, бул. „Хр. Ботев“ №21**
Онлайн магазин: **www.himalaya.bg**

Създадени с грижа за очите...

Лутамакс ДУО® 10 и 20 мг

95% Лутеин PSI [265b] (5% зеаксантин)

+ омега-3 МК

Двойна защита при...
Макулна дегенерация
свързана с възрастта

АРОНТА®

(Куркумин-Фосфолипиден-Комплекс)

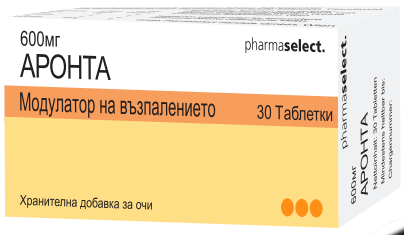

Допълнение към...
стандартната терапия
на хронично рецидивиращи
Увеити

ОКУЦЕЛ® капки за очи

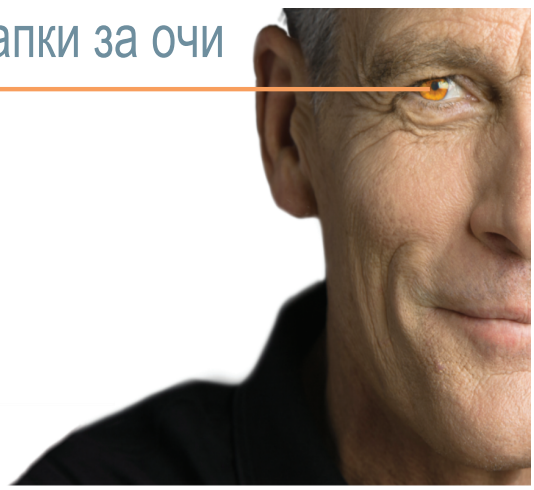

Изкуствени сълзи ...
балсам за сухите очи

Производител: Фармаселект Интернешънъл ООД
Ернст Мелхиор 20,10-20 Виена, Австрия

pharmaselect.
ние се грижим за вашите очи

PEDIAKID

Здраве от природата

№1 във Франция

ЕВРОМЕД

www.pediakid.bg

Сироп с 22 витамина и микроелементи

100% вроден рефлекс на майките

LABORATOIRES INELDEA

Козметика

AKNICARE
CB
AKNICARE
CB

LACTACYD
НОВО
Intimate washing LOTION
LACTACYD
НОВО
Intimate wash gel FRESH
LACTACYD
НОВО
Intimate washing lotion SOOTHING
LACTACYD
НОВО
Intimate washing lotion SENSITIVE
Базова емулсия
Интензивна свежест
Успокояващ ефект
Чувствителна кожа

Johnson's®

24 ч хидратация

За новородени

За чувствителна кожа

НОВО

LA ROCHE-POSAY
LABORATOIRE DERMATOLOGIQUE

ПО-ДОБЪР ЖИВОТ ЗА ЧУВСТВИТЕЛНАТА КОЖА

АЛЕРГОЛОГИЧНО ТЕСТВАНИ

ANTHELIOS
PIGMENTATION
> Хора, предразположени към пигментации, маска на бременността, след дерматологични процедури

ANTHELIOS
SUN INTOLERANCE
> Хора, предразположени към фотодерматози, слънчеви алергии, лупус, фототоксични реакции, провокирани от медикаменти

ANTHELIOS
ULTRA
> Чувствителна кожа, предразположена към непоносимост към слънцето (слънчеви алергии)
> За лице и околоочен контур

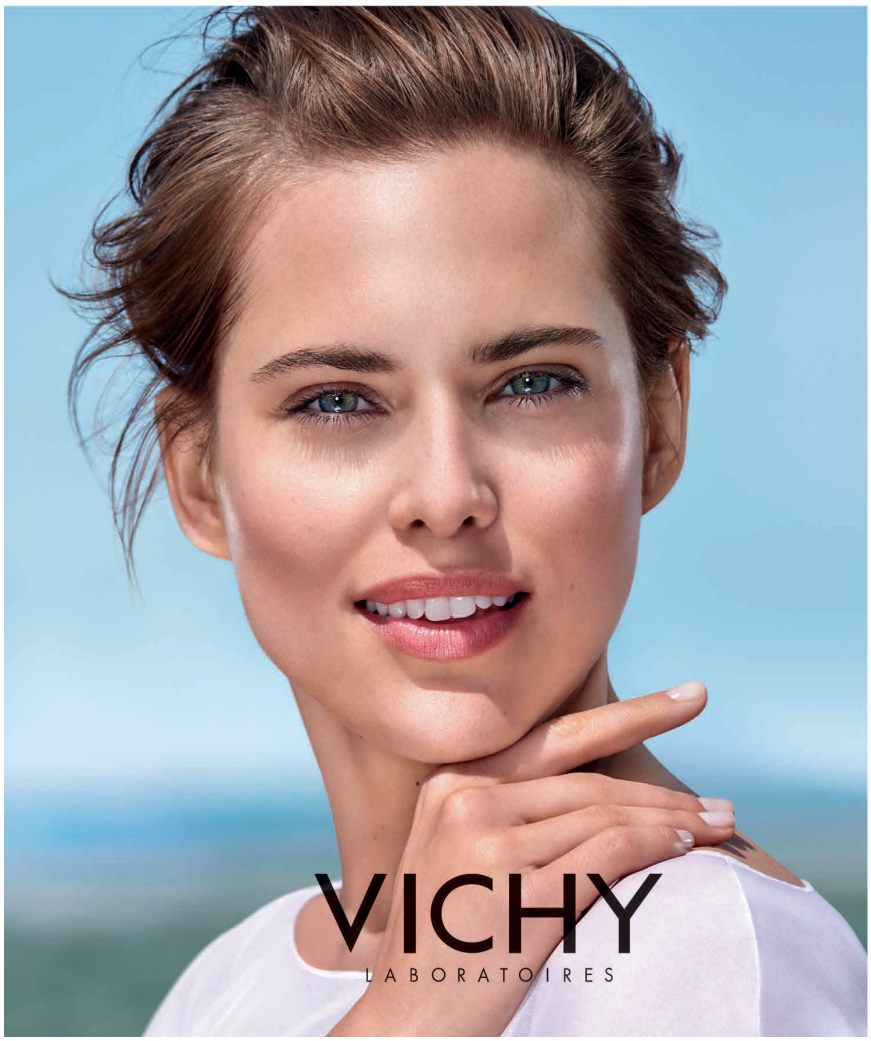

ЗАЩИТА СРЕЩУ
ФОТОСТАРЕЕНЕТО НА КОЖАТА

IDÉAL SOLEIL

3-В-1- АНТИОКСИДАНТНА ГРИЖА С SPF 50

ПРОТИВ БРЪЧКИ - ЕЛАСТИЧНОСТ - ОЗАРЯВАНЕ

ШИРОКОСПЕКТЪРНА ФИЛТЪРНА СИСТЕМА

ДЕЙСТВИЕ ПРОТИВ БРЪЧКИ
Формула с екстракти от ферментирал черен чай и Каму Каму, богато на Витамин С

KRÄUTERHOF®

Целулит? Без паника, моля!

Комплексна програма Кройтерхоф

Антицелулитен серум

Интензивна 14-дневна терапия с високотехнологичния патентован комплекс Liporedux. Летящ старт в борбата с портокаловата кожа!

Антицелулитен душ гел ексфолиант

Необходимото допълнение! Поддържа порите отпушени, а кожата – гладка и нежна.

Антицелулитен гел

Мощна термоактивна формула с карнитин, кофеин и екстракт от розмарин за трайни, категорични резултати.

bionat.bg!

BODI
BEAUTY

Вярваме в природата!

БОДИ БЮТИ е българска марка висококачествена козметика с 25-годишна история. Всички продукти използват силата на уникалната природа в България, за да доставят максимална грижа дори за най-чувствителната кожа.

БЕЗ ПАРАБЕНИ.

Представени са различни линии за ежедневна употреба или третиране на специфични кожни проблеми.

Качеството е без компромис, гарантиращо приятни, леки консистенции и възхитителна ефективност.

КУПИ 4 броя асорти и ВЗЕМИ 1 брой ПОДАРЪК

ТОАЛЕТЕН КРЕМ-ВАЗЕЛИН
ЗА СИЛНО НАПУКАНИ
РЪЦЕ И КРАКА, 40 мл

ТОАЛЕТЕН КРЕМ-ВАЗЕЛИН
ЗА НАПУКАНИ ПЕТИ, 40 мл

ТОАЛЕТЕН КРЕМ-ВАЗЕЛИН
ЗА НАПУКАНИ КРАКА,
ПЕТИ И ЛАКТИ, 40 мл

Промоцията е валидна от 1 до 31 май

GENGIGEL
GINGIVAL GEL
Medical Device Class II a
INTERNATIONAL PATENT

Decongestion Patch
SPIRANTO PATCH
Légzéskönnyítő tapasz
Improving Breathing
Segíti a légzést
&
Relief The nasal Discomfort
1 SHEET

Медицински изделия

Диарията спира, ти продължаваш

НОВО

- **бърз прием** без вода
- **нов вкус** карамел и какао
- **12 сашета** в опаковка за пълно лечение

Не просто спира, а лекува диарията

- Премахва бактерии, вируси и токсини
- Помага за възстановяване лигавицата на червата
- Облекчава коремната болка

SmectaGo® е медицинско изделие за лечение на остра диария. За възрастни и деца над 8 години, в допълнение към подходящ хранителен режим. Готова за пиене суспензия в сашета, съдържаща диосмектит. Препоръчителна дозировка: за деца от 8 до 15 години – 2 сашета първоначално, след това по 1 саше след всяко течно изхождане, до 4 сашета на ден, за възрастни и деца над 15 години – 2 сашета първоначално, след това по 1 саше след всяко течно изхождане, до 6 сашета на ден. Преди употреба прочетете листовката.

За допълнителна информация: Сервие Медикал ЕООД,
София 1000, бул. „Цар Освободител“ № 14, тел.: 02/ 921 57 00, e-mail: office.bulgaria@servier.com

SERVIER

HiPP

Baby SANFT

Нашата изключителна грижа
за чувствителна кожа

Чувствителната кожа се нуждае от **слънцезащита,** която да бъде **изключително щадяща.**

HiPP слънцезащитни продукти

- ✔ Без наночастици
- ✔ Без парфюми
- ✔ Без емулгатори

Аз гарантирам това с моето име.

Stefan Hipp

hipp.bg

Множество патологични състояния...

...Едно решение!!

magnerot®

МАГНЕЗИЕВ ОРОТАТ ДИХИДРАТ

500 мг таблетки

По лекарско предписание!
КХП, одобрена на 25.09.2007, към разр. II-1886/10.04.2008, рег.№ 20020502.

Wörwag Pharma GmbH & Co.KG

1700 София, ул. "Проф. Рашо Рашев" 4, бл. 14А, ет.1;
тел.: 02/ 462 71 58, 862 28 11; факс: 02/962 25 10
www.woerwagpharma.bg